

Voor deze nieuwe mutanten en de raszuivere pluizers de mededeling dat de pluisavonden weer in september beginnen, donderdags om de veertien dagen om 20.00 uur bij Joop Buker (Willem Mollhof 9, 1065 AH Amsterdam). De exacte startdatum is ten tijde van het schrijven van dit stuk nog niet bekend. We raden u aan om daarover even te bellen naar één van ons. We verzekeren u dat de avonden niet alleen leerzaam, maar ook onderhoudend zijn. Af en toe is het bijna een theekransje, waarbij de laatste vogelnieuwtjes en -roddel uitvoerig aan de orde komen.

Henk Sandee (122509) & Joop Buker (152766)

Joop Buker
Willem Mollhof 9
1065 GM Amsterdam

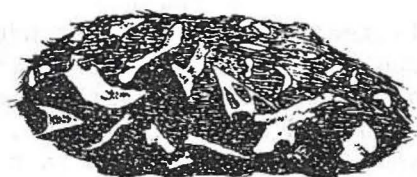

Braakballen van de Bosuil. Boven een bos- en onder een stadsparkbewoner.

DE POELRUITERPLAS

Piet de Droog

Al jaren zwerfend met de fiets door Spaarnwoude leer je de plekjes kennen waar je leuke vogelsoorten mag verwachten. Spaarnwoude kent vele mooie gebiedjes om vogels te zien, zoals de Batterij bij Halfweg, de Houtrakkerhoek, Dijkland, de Vereenigde Binnenpolder en last but not least de Poelruiterplas. Inwoners van Haarlem en omstreken spreken over het plasje van Spaarnwoude, niet te verwarren met het meertje van Spaarnwoude dat gelegen is aan het eind van de Molenwetering. Voor bepaalde soorten is dit meertje niet aantrekkelijk genoeg, hoewel de diepte rondom niet meer dan 25 centimeter is. Het meertje is voor publiek toegankelijk en mogelijk speelt de verstoring een rol bij het daar wegblijven van de steltlopers. De Poelruiterplas daarentegen ligt in het weiland en wel zo'n 60 meter van de weg.

Voor het ontstaan van deze plas moeten we vele jaren terug gaan. In het begin van de jaren zestig werd een begin gemaakt met de aanleg van het traject Velsertunnel - Amstelveen van rijksweg A9. Deze autosnelweg doorsnijdt de Vereenigde Binnenpolder. Aangezien dit een veengebied is had men behoefte aan ophoogzand. Voor het tracé tussen Zijkanaal C en het Rottepolderplein besloot men zand te gebruiken van de strandwal te Spaarnwoude. Daartoe creëerde men een zandput op de plaats waar nu het plasje ligt. Deze zandpunt was veel groter dan het huidige plasje (circa 12 tot 15 ha), besloeg twee percelen en was 16 tot 20 meter diep. Nadat de ophoging van de snelweg voltooid was bleef er dus een forse zandput achter. Er werd uiteindelijk besloten om baggerslib dat vrij kwam bij het baggeren van het Noordzeekanaal en de havens van IJmuiden te gebruiken voor het opvullen van de zandput. Dit slib werd met schepen naar Spaarndam vervoerd en daar werd het via een persleiding

naar de zandput gebracht. Aangezien de leiding aan de noordzijde van de put lag, werd het noordelijke perceel (nabij de Kerkweg) beter gevuld dan het zuidelijke perceel (waar nu het plasje ligt). Om het zuidelijke perceel alsnog op het niveau van het maaiveld te brengen werd besloten om veen te gebruiken dat was vrij gekomen bij de aanleg van de Waarderpolder. Het veen dat gestort werd zorgde er inderdaad voor dat het hele gebied van de voormalige zandput opgevuld werd.

Na een aantal jaren echter is dit veen gaan inklinken, zodat alsnog een ondiepte ontstond die aantrekkelijk genoeg bleek voor een Poelruiter die daar van 22 september 1979 tot 20 oktober 1979 verbleef. Zo kreeg de plas zijn naam in de vogelwerkgroep. Op 26 april 1984 werd er overigens weer een Poelruiter gezien.

Geen van deze twee vogels heb ik gezien, maar wel heb ik, en met mij vele anderen op 3 mei 1986 de Terek Ruiter waargenomen. Ook zat er een Grauwe Franjepoot op 14 juni 1982 en op 27 oktober 1984. Nu zijn dit geen alledaagse soorten, maar Lepelaars, Wintertalingen, Kemphanen, Watersnippen en Zwarte Ruiters (om er maar enkele te noemen) zijn vaak aanwezig. Elk jaar is er ook een paartje Zomertalingen aanwezig, al heb ik ze dit jaar gemist. De Bontbekplevier, goed te volgen met de telescoop, heeft daar ook een territorium. Wat te denken van het afgelopen voorjaar met z'n aanhoudende oostenwind. De Kemp-hanen bleven in het westen hangen en op een avond telde ik minstens vijftig exemplaren langs het water. Een prachtig schouwspel.

Sinds juli is er een schuilhut geplaatst en een kleine parkeerplaats aangelegd. Ook de plas is iets veranderd. Met links een slikveldje en op de voorgrond een smalle grasstrook, heb je een prachtig uitzicht op de steltlopers en de Watersnippen tussen het groen. Dank aan alle werkers van de VWG-Zuid Kennemerland en het Recreatieschap Spaarnwoude voor het tot stand komen van deze schuilhut. Als men nu nog iets aan het waterniveau kan regelen dan is de vogelaar helemaal tevreden en de steltlopers niet minder.

Mijn jongste ervaring vanuit de schuilhut: een prachtig mannetje Bruine Kie-kendief jagend boven het riet en een Boomvalk in het weiland. Ook kon ik de Kleine Strandloper tijdens een bezoek noteren.

De Poelruiterplas blijft een plas met verrassingen en een ontmoetingsplaats voor vogelaars. Zelf heb ik daar al veel Haarlemse vogelaars ontmoet en zo hoor je nog eens iets uit hun regio. Een ieder zou ik willen zeggen: neem de fiets (de auto kan ook) en ga richting Spaarnwoude. De Poelruiterplas is een bezoekje meer dan waard.

Met dank aan Evert van Huijssteeden (VWG Zuid Kennemerland) voor het beschikbaar stellen van zijn informatie over het ontstaan van de Poelruiterplas.

Piet de Droog
J.Ligthartstraat 37
1068 PA Amsterdam

