

WAARNEMINGEN IN DE REGIO AMSTERDAM JUNI T/M AUGUSTUS 1989

Gebruikte afkortingen:

VB Jan van Blanken
 PD Piet de Droog
 PM Paul Marcus
 PT Paul Tak
 FV Frank Visbeen
 MV Martijn de Vries
 VOD Vogeloverleg Diemen
 WAP Waarnemers Amstelveense Parken
 WS Wil Schep
 WW Willem van der Waal



Samengesteld door Willem van der Waal
 Binnenkadijk 274
 1018 ZJ Amsterdam
 020-272129

De volgende periode betreft de maanden september tot en met november 1989. Graag uw waarnemingen ZO SPOEDIG MOGELIJK na 1 december 1990 naar bovenstaand adres.

Purperreiger

28/6 1 ex W; 29/6 1 ex + 1 1e kj Vijfhoek (VOD)
 12/7 1 ex ZZW; 20/7 1 ex W; 21/7 1 ex ZW Vijfhoek (VOD)
 3/8 1 ex N Gein III (VOD)
 3/8 1 ex ZZO; 7/8 2 1e kj; 28/8 1 ex Vijfhoek (VOD)
 12/8 1 1e kj weilanden Meerzicht (vd Schot)
 20 t/m 31/8 1 1e kj Molenwetering (PD vDijk PM)

Zwarte Zwaan

16/6 1 ex; 3/7 2 ex O; 11/8 2 ex IJmeer Vijfhoek (VOD)

Kolgans

2/7 1 ex N Vijfhoek (VOD)

Grauwe Gans

3/6 1 ex NNO; 14/7 25 ex Z Gein III (VOD)
 6/6 2 ex invallend Nieuwe Meer (WW)
 16/6 2 ad met 4 jongen Barnegat (FV)
 16/6 2 ex NO Haven Ballast Vijfhoek (VOD)
 daarna regelmatig waargenomen

Nijlgans

5/6 1 paar met 8 jongen Schinkelpolder omg Koekamp (R Geers v Drooge)
 25/6 2 ex Vereenigde Binnenpolder (PD)
 4/7 1 ex W; 10/8 9 ex Vijfhoek (VOD)
 5/8 2 ex Poelruiterplas (PT)

Zomertaling

14/6 1 ex omg PEN-centrale (VOD)
 30/6 t/m 28/7 1 ex Poelruiterplas (PD PM)
 13/7 4 ♀; 26/7 1 ex; 31/7 2 ♀ Haven Ballast (VOD)
 2/8 5 ex; 4/8 7 ex ZW; 17/8 2 ex ZW; 25/8 8 ex ZW Vijfhoek (VOD)

Tafeleend

11 t/m 25/6 1 ♀ met 2 pulli Lange Bretten/Grote Braak (PD PM)

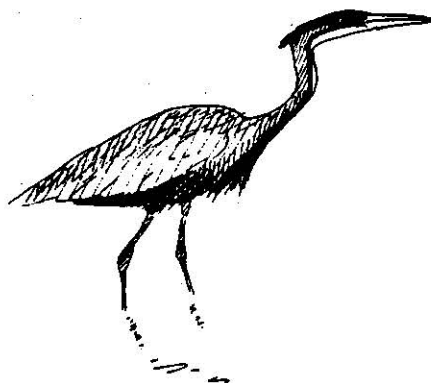

Briduiker

2/7 1 ♀ O Vijfhoek (VOD)
 3/7 1 ♀; 19/7 3 ex Haven Ballast (VOD)

Wespendief

10/8 1 ex W Entrepotdok (WW)

Blauwe Kiekendief

21/8 1 ♂ Poelruiterplas (PD)

Havik

13/6 1 ♂; 30/6 1 ex Vijfhoek (VOD)
 in juli diverse Vijfhoekwaarnemingen (VOD)
 17/8 1 le kj ♂; 19/8 1 ♂; 23/8 2 ex Vijfhoek (VOD)

Sperwer

5/7 1 ♀; 10/8 1 ♀ W Haven Ballast (VOD)
 15/8 1 le kj ♂; 27/8 1 le kj ♂ ZZW + 1 le kj ex ZW Gein III (VOD)

Buizerd

24/6 1 ex Krijgsman Muiden (VOD)
 in juli diverse Vijfhoekwaarnemingen;
 21/7 1 ex Diemerzeedijk (VOD)
 8/8 1 ex Thijsepark Amstelveen (WAP)
 3/8 1 ex O; 4/8 1 ex OZO Gein III (VOD)
 20/8 1 ex Ringweg Houtrakpolder (PD)
 21/8 1 ex Poelruiterplas (PD)
 24/8 2 ex Vereenigde Binnenpolder + 1 ex Ruigoord (PD)
 29/8 1 ex Z Uiterdijken Houtrakkerhoek (PM)

Kwartel

5/8 22.30 uur 3 ex overvliegend en roepend Rubensstraat (Bakhuizen)

Waterral

gehele periode minstens 1 ex Lange Bretten (PM)
 27/8 1 ex Grote Poel Amstelveen (WAP)

Meerkoet

1e broedgeval binnen de Singelgracht; 1 paar bracht 2 jongen groot Wittenburgergracht (WW)

Kleine Plevier

1 territorium Poelruiterplas (PD PM)
 1 territorium Gein III (VOD)
 13/6 2 ex; 5/7 1 ex roepend Haven Ballast (VOD)

Bontbekplevier

1 terr Poelruiterplas (PD PM)
 25/8 1 ex doortrekkend Vijfhoek (VOD)

Zilverplevier

14/8 2 ex ZW Vijfhoek (VOD)

Kanoetstrandloper

26/7 2 ex Z; 31/7 90 ex ZW; 16/8 76 ex WZW Vijfhoek (VOD)

Kleine Strandloper

27/8 1 ex omg Bullewijkerplas (WS)

Temmincks Strandloper

23/7 1 ex Poelruiterplas (PD)



Bonte Strandloper

23/7 t/m 24/8 1 ex Poelruiterplas (PD PM PT)

Rosse Grutto

29/6 1 ex ZW (met 45 Wulpen) Vijfhoek (VOD)

9/7 1 ex ZW (met 43 Turekuurs); 28/7 4 ex ZW; 31/7 130 ex ZW Vijfhoek (VOD)

4/8 1 ex ZW; 6/8 1 ex ZW; 14/8 31 ex W Vijfhoek (VOD)

16/8 1 ex ZW Marken (FV)

Regenwulp

4/7 1 ex Molenwetering (PM)

5/8 6 ex ZW Amerikahaven (PT)

6/8 1 ex Poelruiterplas (PM)

gehele periode veel waarnemingen Vijfhoek (VOD)

Zwarte Ruiter

periodemaximum Poelruiterplas: 23/7 12 ex (PD)

24/6 1 ex Rijperweg Uitdam (FV)

Turekuur

13/7 Vijfhoek avondtelling recordaantal: totaal 2511 doortrekkend (11 groepen totaal 2510 ex + gehoord) (VOD)

14/7 totaal 1694 ex; 16/7 1900 ex; juli t/m augustus bijna 10.000 ex doortrekkend Vijfhoek (VOD)

17/8 circa 90 ex ZW Marken (FV)

Groenpootruiter

20 t/m 24/8 2 ex Ringweg Houtrakpolder (PD)

21 t/m 27/8 2 ex Poelruiterplas (PD vDijk)

Witgatje

periodemaximum Poelruiterplas: 29/8 3 ex (PM PT)

25/6 1 ex Amerikahaven (PT)

6/7 1 ex; 7/7 1 ex Vijfhoek (VOD)

8/7 1 ex Australiehavenweg (vDijk)

8/7 7 ex; 20/8 8 ex; 22/8 15 ex; 24/8 15 ex Ringweg Houtrakpolder (PD)

22/7 3 ex; 24/7 2 ex Diemerzeedijk (VOD)

25/7 8 ex Z gemaal Halfweg (PM)

1/8 gehoord; 10/8 1 ex Z; 13/8 1 ex Z Gein III (VOD)

7/8 4 ex overvliegend Brettenpad (Frieswijk)

14/8 1 ex W + 1 ex ZO + 1 ex Diemerzeedijk Vijfhoek (VOD)

15/8 1 ex omg Maxis (VOD)

16/8 3 ex ZW; 19/8 1 ex ZW Vijfhoek (VOD)

22/8 6 ex; 24/8 3 ex Middenweg Houtrakpolder (PD)

Bosruiter

8/7 1 ex Poelruiterplas (PD)

Steenloper

31/7 83 ex ZW; 3/8 overvliegend gehoord Vijfhoek (VOD)

29/8 6 ex Poelruiterplas (PM PT)

Dwergmeeuw

vanaf eind mei ongeveer 35 ex aanwezig Grote Poel Uitdam (FV)

3 tot 10/6 65 ex (allen 2e kj); 16/6 9 ex Grote Poel Uitdam (FV)

28/8 1 1e kj ex Vijfhoek (VOD)

Kleine Mantelmeeuw

24/6 1 ex Amerikahaven (PT)

5/8 2 ex Aziehaven (PT)

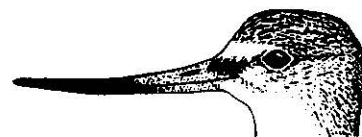

Reuzenster

20/8 2 ad ZW Vijfhoek (VOD)

Witvleugelster

19/7 1 1e kj ex ZW Haven Ballast (VOD)

Tortelduif

3/6 1 ex volkstuincomplex Eendracht (vDijk)
 6/6 1 ex O Grote Ijpolder + 1 ex Z Lange Bretten (PM)
 8/6 1 ex Z; 12/6 2 ex O; 24/8 3 ex Batterij Halfweg (PD PM)
 20/6 1 ex O; 4/7 1 ex O Spaarnwouderveen (PM)
 30/6 2 ex Houtrakkerbos (PM)
 4/7 1 ex Lange Bretten (PM)
 10/7 1 ex; 11/7 1 ex NO Vijfhoek (VOD)
 14/7 1 ex NO; 17/7 1 ex Gein III (VOD)
 3/8 2 ex Gein III (VOD)
 5/8 5 ex omg Aziehaven + 1 ex Poelruiterplas (PT)
 6/8 2 ex ZO Ringweg Houtrakpolder (PM)
 22/8 1 ex Inlaagpolder (PD)
 24/8 2 ex Ruigoord (PD)

Gierzwaluw

voorlopig laatste waarneming: 19/8 3 ex Baden Powellweg (Römer WW)

Ijsvogel

12/6 1 ex Kwekerij Asd Bos (de Groot)
 m.i.v. 20/7 tot eind augustus vrijwel dagelijks 1 a 2 ex Haven Ballast (VOD)
 17/8 1 ex Park de Braak Amstelveen (WAP)
 28/8 1 ex omg gemaal Halfweg (PM)
 28/8 1 ex Gaasperplas (VOD)

Groene Specht

7/6 1 ex Schinkelpolder Asd Bos (vDrooge)
 13/6 + 11/7 1 ex park de Braak Amstelveen (WAP)
 27/6 1 ex Thijsssepark Amstelveen (WAP)
 3/7 1 ex van Borsseleweg Amstelveen (WAP)
 10/7 1 ex Broersepark Amstelveen (WAP)
 24/7 1 ex Brettenpad (Frieswijk)

Kleine Bonte Specht

14/6 1 ex de Savornin Lohmanlaan Amstelveen (WAP)

Kuifleeuwerik

21/6 2 ex zingend Nieuwbouwterrein Gooiseweg tussen Duivendrecht en Bijlmer (Hofmeester)
 23/6 + 18/7 2 x 1 ex zingend Dubbelink (WW)

Oeverzwaluw

11/8 14 ex Z Vijfhoek (VOD)

Boompieper

6/6 1 ex Oeverlanden Nieuwemeer (WW)
 27/6 1 ex WZW Vijfhoek (VOD)
 12/8 1 ex Z; 19/8 gehoord Vijfhoek (VOD)
 17/8 1 ex ZZW; 27/8 2 ex; 28/8 gehoord; 30/8 1 ex NNO Gein III (VOD)

Grote Gele Kwikstaart

23/7 1 ex Z; 19/8 1 ex ZW Vijfhoek (VOD)

Blauwborst

6/6 1 ♂ zingend; 8/6 2 ♂ zingend; 11/6 1 ♂ Lange Bretten thv Daveren (Frieswijk PM)

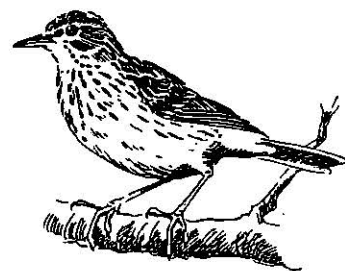

Zwarte Roodstaart

- 4/6 1 ♀ ACA Australiahavenweg (Frieswijk)
 12/6 1 ex zang Bovenkerkerpolder (MV)
 21/6 1 ex de Savornin Lohmanlaan Amstelveen (WAP)
 24/6 1 ex omg Aziehavenweg (PT)
 11/7 1 ex; 16/8 2 ex; 17/8 1 ex Maxis (VOD)

Gekraagde Roodstaart

- 13 + 25/6 1 ex Bovenkerkerweg Amstelveen (WAP)

Paapje

- 26/8 1 ex Poelruiterplas (vDijk)
 27/8 4 ex Dijkland thv Molenwetering (PD)
 27/8 1 ex Gein III (VOD)
 29/8 2 ex Vereenigde Binnenpolder (PM)

Tapuit

- 27/8 1 ♂ Dijkland thv Molenwetering (PD)
 28 + 29/8 3 ex Vereenigde Binnenpolder + 3 ex Poelruiterplas (PM)
 30/8 1 ex Bovenkerkerpolder (MV)

Grote Lijster

- 28/7 1 ex Thijssepark Amstelveen (WAP)

Baardmannetje

- gehele periode waargenomen (waaronder ook juv) Lange Bretten (PD PM PT) + Vijfhoek (VOD)

Boomklever

- 3/6 gehoord; 10/8 voert jongen in boomholte Zorgvlied (C Brander v Drooge)
 7/6 1 ex Thijssepark Amstelveen (WAP)
 5/7 1 ex gehoord Frankendael (WW)

Buidelmees

- 8/8 's middags vele ex roepend Gein III (VOD)

Wielewaal

- 4/6 bedelende jongen gehoord Schinkelpolder Asd Bos (R Geers v Drooge)
 6/6 gehoord en 1 ♂ + 1 ex gezien Spaarnwouderveen (PM)
 29/6 1 ♀ OZO Haven Ballast later invallend omg Maxis (VOD)

Grauwe Klauwier

- 10/6 1 ♀ Gein III (VOD)

aanvulling vorige periode:**Wespendief**

- 22/5 1 ex O Jozef Israelskade (Oreel)

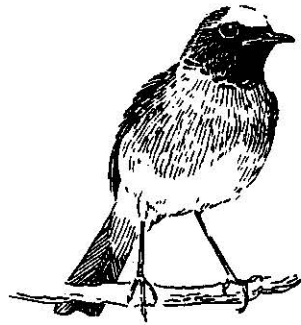

KNIPSELS



Het PAROOL 27 september 1989

Diemerzeedijk zwaar vervuild

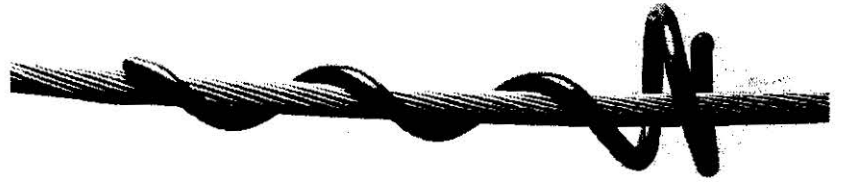

(Van een verslaggeefster)

AMSTERDAM - De voormalige vuilstortplaats aan de Diemerzeedijk blijkt ernstig verontreinigd te zijn met afvalstoffen van bestrijdingsmiddelen. De vervuiling is niet toe te schrijven aan één bedrijf.

Dit werd gisteravond meege-deeld aan de omwonenden tijdens een voorlichtingsbijeenkomst. Het vuil bevindt zich hoofdzakelijk in de bovenste, zeven meter dikke laag en in het grondwater van de Diemer Buitendijkse polder. Om een milieuveilige situatie te creëren, is tenminste 100 miljoen gulden nodig.

Een kleine meevaller in het onderzoek is dat aan de andere kant van de Diemerzeedijk geen verontreiniging is gevonden. Ook in het IJmeer zijn geen afvalstoffen aangetroffen. Dat de verontreiniging slechts in de bovenste zeven meter voorkomt, is te danken aan de onderliggende dikke laag klei en veen die doorsijpelen heeft voorkomen.

De verontreiniging ontstond door het storten van huisvuil, grof vuil en bedrijfsafval. In de jaren zestig was op het buitendijks gebied tevens een brand-

plaats van chemisch afval vanuit geheel Europa in gebruik.

Op basis van de onderzoeken van Grondmechanica Amsterdam en het ingenieursbureau Grontmij heeft de werkgroep Diemerzeedijk een aantal oplossingen besproken. Uitgangspunt is dat totale verwijdering van de verontreinigde bodem niet mogelijk is, omdat hiervoor een nieuwe stortplaats zou moeten worden gemaakt.

Isolatie

De werkgroep kiest daarom voor actieve dan wel passieve isolatie van het 2,5 kilometer lange en 400 meter brede gebied met een dam.

Bij actieve isolatie wordt het verontreinigde water via hydrologische maatregelen verwijderd en gereinigd. Bij een passief systeem wordt er op de bovenlaag een leeflaag gelegd en wordt het lekwater opgevangen.

Plastic varkensstaart behoedt vogels voor dodelijke botsingen

Jaarlijks vinden 800.000 vogels de dood doordat ze tegen hoogspanningskabels aanvliegen. Ze zien die kabels niet goed genoeg.

Het Provinciaal Elektriciteitsbedrijf van Noord-Holland gaat er iets aan doen. De 74,5 kilometer hoogspanningslijn die in die provincie hangt, zal worden voorzien van kunststof 'varkensstaarten'. Het zijn grijsblauwe spiralen van ongeveer 34 cm lang, die op onderlinge afstanden van ongeveer 5 meter om de kabels gedraaid kunnen worden. Niet om de spanningsvoerende kabels zelf, overigens. In het algemeen zijn die zo dik (28,7 mm) dat ze tijdig worden opgemerkt. De gevaarlijkste kabels zijn de veel dunnere bliksemraden (18mm), die aan de zij-kanten van de hoogspanningsmasten lopen. Er lopen ook bliksemraden aan de bovenkant van de masten, maar daar vliegen de vogels niet zo gauw tegenaan. NRC 3-10-'89

Een proef die het Elektriciteitsbedrijf in de buurt van Amsterdam met de varkensstaarten heeft genomen, wees uit dat de spiralen het aantal draadslachtoffers met 60 tot 90% deden verminderen. Voor het project, dat in zeven jaar wordt uitgevoerd, is een bedrag van 3,5 miljoen gulden uitgetrokken.

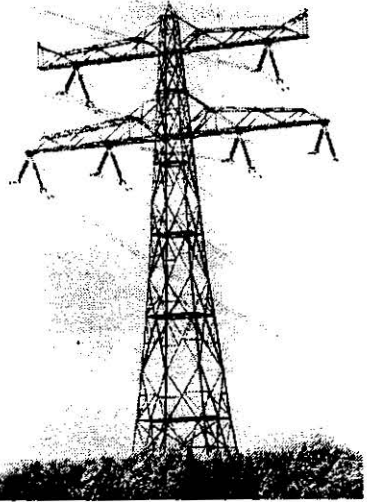

Plan recreatieschap voorziet in uitbreiding van rietland en moerassen

Oevers van De Liede worden lustoord voor watervogels

HAARLEM. - De oevers van de oude veenrivier De Liede en de Mooie Nel worden een lustoord voor watervogels als een plan van het projectbureau van het recreatieschap Spaarnwoude doorgaat. Volgens dat plan moet het riet- en slikland langs de veenstroom op enkele plaatsen nog flink worden uitgebreid. Het projectbureau stelt voor op deze plaatsen, en op twee plekken aan het Spaarne (langs de Spaarndamseweg), grond weg te graven zodat plassen ontstaan omgeven door moeras en riet.

Het dagelijks bestuur van het recreatieschap heeft al ingestemd met het plan, het algemeen bestuur van 'Spaarnwoude' vergadert er op 10 november over.

De weggegraven grond zou volgens het plan van het projectbureau elders langs de oever van De Liede, waar nu nog een vrij scherpe scheiding is tussen land en water, kunnen worden gestort. Zo zou ook daar een overgangsgebied tussen water en land kunnen ontstaan met drassig moeras, slikland en riet.

Op bepaalde plaatsen langs De Liede zouden deze ingrepen overigens ten koste kunnen gaan van het Middeleeuwse verkavelingspatroon zoals dat in de ligging van sommige kavelsloten nog aanwezig is. Het slotenpatroon in de binnendijkse weilanden ten oosten van de Lage Dijk loopt onder deze dijk door in het buitendijkse gebied, waarin de grondvergravingen zouden moeten plaatsvinden.

De gemeentearchivaris van Haarlemmerliede en Spaarnwoude heeft er al eens op gewezen, dat uit de voortzetting van de binnendijkse sloten in het buitendijkse gebied langs De Liede blijkt dat de Lage Dijk van latere datum is dan die van

de verkaveling van het land rondom Spaarnwoude. En daaruit kan weer worden afgeleid dat dit voormalige veenland eeuwen geleden meters hoger is geweest dan thans. De buitendijkse weilanden en de daarin lopende sloten zijn dus van historische betekenis: de geschiedenis van het landschap rondom Spaarnwoude is er uit af te lezen.

Volgens de heer De Vries van het projectbureau gaat het om een 'indicatief plan', waarbij precieze uitwerking en vormgeving nog niet vaststaan. Denkbaar is dat de Middeleeuwse sloten iets worden verbreed en zo zelf de functie krijgen van de te graven plas uit het voorstel.

De eeuwenoude verkavelingsstructuur wordt zo dan juist versterkt.

Binnendijks

Ook binnendijks wil het projectbureau van het recreatieschap enkele plassen plus omringend drasland maken, vergelijkbaar met de bestaande vogelplas langs de Kerkweg ten zuiden van kerk van Spaarn-

woude. In de Waarderpolder (ten noordwesten van Penningensveer) en langs het IJ en Zijkanaal B (ten noorden van Spaarnwoude) zijn in het plan twee grote terreinen drasland gedacht, die 's winters onder water zouden moeten staan en 's zomers droogvallen. Binnendijks langs de Lage Dijk is eveneens een smalle strook slikland voorzien, in het noorden (bij de molen De Slokop) eindigend in rietland.

De taartpuntweilanden bij Spaarnwoude-Oost, tussen de Spaarndammerdijk en de auto-snelweg A9, is op de tekening van het projectbureau ingekleurd als schraalgrasland.

Langs de snelweg zou struweel moeten worden aangeplant en op enkele plaatsen in het schraalgrasland zouden vogels slikland moeten kunnen aantreffen. Verder is langs de Sla-perdijk (aan de noordkant ervan) een strook schraalgrasland gedacht.

In de Haarlemse Veerpolder (ten zuiden van Penningensveer) zou een recreatieplas moeten worden gegraven. Deze plas zou in het plan van het projectbureau aan de kant van De Liede een oever van brede riet- en biezenvelden moeten krijgen die tevens een waterzuiverende functie zouden kunnen vervullen. De harde rand van de Haarlemse bedrijfsbebouwing in de Waarderpolder en Veerpolder zou met hoogopgaande beplanting van inheems bos moeten worden verzacht.